

**Boletín de
Estadísticas oficiales**

**de Pobreza
Monetaria**

Año 2 • No 4 • Boletín semestral • Octubre 2017 • ISSN 2415-0312

República Dominicana

Créditos

Equipo Nacional de Trabajo:

Ministerio de Economía, Planificación y Desarrollo (MEPYD) * Oficina Nacional de Estadística (ONE)

Comité Técnico Interinstitucional
de Pobreza (CTP):

Ministerio de Economía, Planificación y Desarrollo (MEPYD) * Oficina Nacional de Estadística (ONE) * Ministerio de Salud Pública * Ministerio de Trabajo (MT) * Banco Central de la República Dominicana (BCRD) * Gabinete de Coordinación de Políticas Sociales (GCPS) * Consejo Nacional de la Seguridad Social (CNSS)

Organismos multilaterales de
acompañamiento y asistencia técnica:

Programa de las Naciones Unidas para el Desarrollo (PNUD) * Banco Mundial Comisión Económica para América Latina y El Caribe (CEPAL)

Apoyo editorial

Edición/Corrección literaria:

Alicia Delgado Mestres

Diseño y Diagramación:

Marianny Oller

Octubre 2017

ISSN 2415-0312



Incluyendo los datos obtenidos en el último Censo de Población y Viviendas realizado en 2010, la Oficina Nacional de Estadística (ONE) actualizó las proyecciones de población a nivel nacional, por zona de residencia y Regiones de Desarrollo. Los resultados muestran un volumen de población menor y una creciente tasa de urbanización en el país, y para 2017 se estimó que el 80% de la población dominicana tenía su lugar de residencia en la zona urbana, mientras que el 20% restante se ubicaba en la zona rural.

Ante esta realidad, y considerando que el marco muestral de la Encuesta Nacional de Fuerza de Trabajo (ENFT) de 2000 a 2016 fue obtenido a partir del Censo de Población y Vivienda de 1993 (2000 a 2003) y del efectuado en el 2002 (2003 a 2016), los técnicos del Banco Central y del Ministerio de Economía, Planificación y Desarrollo (MEPyD) actualizaron los factores de expansión de la ENFT para que representaran de forma más precisa el volumen de la población y su distribución por zona de residencia y Regiones de Desarrollo, lo que fue informado oportunamente a los miembros del Comité Técnico Interinstitucional de Pobreza (CTP), quienes decidieron de manera consensada, utilizar los nuevos factores de expansión para recalcular los indicadores de pobreza y desigualdad para el periodo 2000-2016.

La evolución de las tasas de pobreza general y extrema obtenidas con los nuevos factores de expansión es similar a la previa, confirmando la tendencia a la reducción observada durante el trienio 2013-2016.

Las nuevas cifras oficiales indican que entre el 2015 y el 2016 la pobreza general descendió en casi dos puntos porcentuales, al reducirse del 30.8% al 28.9%; en tanto que la pobreza extrema también se redujo ligeramente, para ubicarse en el 6.0% en el 2016. El registro observado en el año 2016 representa medio punto porcentual menos que el valor reportado para ese mismo período en el boletín anterior, el cual fue calculado con los factores de expansión originales de la ENFT.

Las tasas de pobreza por áreas geográficas no muestran cambios significativos cuando se comparan las nuevas estimaciones con las reportadas en ediciones anteriores de este Boletín. No obstante, se presentan diferencias notables por zona de residencia (rural y urbana) particularmente en lo que refiere al número absoluto de personas en condición de pobreza e indigencia; lo que obedece, en parte, a que en las nuevas proyecciones de población se estimó un porcentaje de población ubicada en la zona urbana, el cual resultó mayor al obtenido a partir de las proyecciones de población elaboradas previamente por la ONE, que no consideraban los resultados del Censo del 2010.

Introducción

A partir del 2012, las estimaciones oficiales de pobreza monetaria que se generaron en República Dominicana, se obtuvieron aplicando la metodología oficial definida por el Comité Técnico Interinstitucional de Pobreza, donde han participado el Ministerio de Economía, Planificación y Desarrollo (MEPyD), la Oficina Nacional de Estadística (ONE), el Banco Central de la República Dominicana (BCRD), el Ministerio de Salud Pública (MSP), el Ministerio de Trabajo, el Gabinete Social, la Comisión Económica para América Latina y El Caribe (CEPAL), el Banco Mundial (BM), y el Programa de las Naciones Unidas para el Desarrollo (PNUD).

Las mediciones oficiales se obtuvieron utilizando los datos de los ingresos en los hogares entrevistados a partir de la *Encuesta Nacional de Fuerza de Trabajo (ENFT)* que llevó a cabo el Banco Central de la República Dominicana (BCRD). A la fecha se dispone de 34 bases de datos con información demográfica y socio-económica, respecto a los meses de abril y octubre de cada año, en el periodo 2000-2016.

En este Boletín No.4 se presentan indicadores actualizados, los que permitirán conocer la evolución de los volúmenes de población en situación de pobreza; así como las tasas de pobreza extrema y pobreza total nacional, por zona de residencia y por regiones de desarrollo, en el período 2000-2016.

Ajuste de los factores de expansión

En los análisis técnicos efectuados por el MEPLYD y el BCRD se identificaron diferencias en la composición de la población por lugar de residencia y por regiones de desarrollo reportada en las ENFT. Esta situación se evidencia cuando se compararon los resultados de la ENFT con las estructuras de la población reportadas en el Censo del 2010 y las proyecciones de población elaboradas por la Oficina Nacional de Estadística (ONE).

Los principales hallazgos se describen a continuación:

- a. En el cálculo de los factores de ponderación originales de la ENFT correspondientes al período octubre 2003 a octubre 2016, se mantuvo la estructura de la población por zona de residencia y por regiones de desarrollo del marco muestral elaborado a partir del *Censo Nacional de Población y Viviendas 2002*, el cual fue utilizado para la selección de la muestra de dichas encuestas. Por su parte, las muestras de las encuestas del período abril 2000 a abril 2003 fueron seleccionadas con el marco muestral elaborado a partir de los resultados del *Censo Nacional de Población y Vivienda 1993*.
- b. La situación anterior generó diferencias en la composición de la población por zona de residencia y regiones de desarrollo estimados a partir de la *ENFT*, cuando se le compara con la composición que se obtiene a partir del nuevo marco muestral construido a partir de la base cartográfica y documental obtenida del *Censo de Población y Vivienda 2010*.
- c. Una situación similar se advierte al comparar con las proyecciones de población vigentes (actualizadas considerando el *Censo del 2010*) para las zonas de

residencia y regiones de desarrollo. Por otra parte, también se observaron importantes diferencias entre los volúmenes poblacionales estimados con las *ENFT* y los reportados por las proyecciones nacionales.

- d. De acuerdo a los resultados generados por el *Censo 2002*, el 63.6% de la población del país residía en la zona urbana, en tanto que de acuerdo a las cifras del Censo 2010 este porcentaje se incrementó al 74.3%, lo cual representa un crecimiento de 10.7 puntos porcentuales. Este incremento, que no fue considerado en el cálculo de los factores de expansión originales de las encuestas de hogares del BCRD, generó la subestimación de la población urbana en las estimaciones obtenidas a partir de la *ENFT*, y que fueron reportadas en los boletines de pobreza anteriores; al tiempo que sobredimensionó el total de la población radicada en la zona rural.

La situación descrita motivó la corrección y ajuste de los factores de expansión que se venían utilizando en la *ENFT*, con el propósito de que las estimaciones de población y la composición por zona de residencia y por regiones de desarrollo se alinearan a los resultados de las proyecciones de población nacionales y subnacionales vigentes en el país que han sido elaboradas por la ONE.

Por su parte, el BCRD publicó recientemente en su portal web nuevas series para los indicadores de mercado de trabajo, obtenidos a partir de la aplicación de los factores de expansión ajustados. Con estos nuevos resultados se presentaron modificaciones sobre la cantidad de personas en edad de trabajar, la población económicamente activa, y el volumen de ocupados y desocupados; sin que estos cambios hayan generado repercusiones relevantes en los principales indicadores (tasas) asociados a la evolución del mercado de trabajo.

Asimismo, el *Comité Técnico Interinstitucional de Pobreza (CTP)* consideró necesario calcular nuevamente los indicadores de pobreza monetaria y de desigualdad con los factores de expansión ajustados, observándose cambios de distinta magnitud durante el período 2000-2016.

Las nuevas cifras de pobreza y desigualdad que se presentan en este Boletín sustituyen las divulgadas con anterioridad en el Boletín No.3, y por tanto se asumen como las nuevas cifras oficiales para República Dominicana.

Metodología

La pobreza monetaria se define como una situación donde hay déficit entre los ingresos y los gastos básicos en los hogares; como son los recursos necesarios para adquirir una canasta normativa de bienes y servicios.

En el caso de los alimentos, la línea de pobreza extrema se define como el monto mensual de ingresos requeridos en los hogares para adquirir una canasta básica de alimentos (CBA), que garantice a sus miembros la ingesta de los nutrientes que se consideran necesarios para llevar una vida sana, compatible con un estado de buena salud física y mental.

Por su parte, la línea de pobreza moderada se resume como el monto mensual de recursos que deben disponer los hogares con el propósito garantizar, a las personas el acceso a una canasta alimentaria y el acceso a un conjunto de bienes no alimenticios que se consideran esenciales para la vida, como: ropa, calzado, costo de la vivienda, mantenimiento del hogar, salud, educación, transporte, entre otros.

¹ La Canasta Básica Alimentaria (CBA) que se construyó para la medición de la pobreza se ajusta de manera que represente los requerimientos mínimos calóricos de la población. La CBA representa un requerimiento de energía de 2,157 calorías a nivel nacional. Por su parte, la Canasta Básica no Alimentaria (CBNA) se ajusta de manera que se mantenga el criterio de lo "básico" o lo mínimo requerido para garantizar un nivel de vida adecuado, excluyéndose de esta manera los bienes y servicios no alimenticios considerados como no básicos.

En la metodología oficial -asumida para República Dominicana- la medición de la pobreza se realiza a partir de los siguientes insumos:

- El indicador de bienestar se define a partir del ingreso per cápita disponible en los hogares; construido en base a la información de la Encuesta Nacional de Fuerza de Trabajo (ENFT).
- La Canasta Básica Alimentaria (CBA) utilizada es la propuesta por el Comité Técnico Interinstitucional de Pobreza.
- La Canasta Básica no Alimentaria (CBNA) también es la definida por el Comité Técnico Interinstitucional de Pobreza.

Estas "canastas" surgen del patrón de consumo de las familias dominicanas observado en una población de referencia seleccionada a partir de criterios nutricionales; utilizando la información de la *Encuesta Nacional de Gastos e Ingresos de los Hogares 2007-2008*¹, que contiene la información del gasto y de las cantidades que se requiere para definir los valores de las líneas de pobreza monetaria.

Contexto macro-económico

En base a las cifras publicadas por el BCRD, en el año 2016 el Producto Interno Bruto (PIB) registró una tasa de crecimiento del 6.6%, que por tercer año consecutivo ubicó al país con el registro más elevado de expansión de la actividad económica entre las economías Latinoamericanas².

Por otra parte, la evolución de los indicadores del mercado de trabajo para el período 2015 y 2016, reportaron un ligero aumento en la tasa global de participación al pasar del 58.1% al 58.6%; en tanto que la tasa de ocupación reportó un incremento en un punto porcentual, aumentando del 49.8% al 50.8%.

² Banco Central de la República Dominicana (BCRD, 2017). Resultados Preliminares de la Economía Dominicana (Enero-Diciembre 2016). http://www.bancentral.gov.do/noticias/notas_bc/archivos/bc2017-01-26-2.pdf

Gráfico 1

REPÚBLICA DOMINICANA: Evolución de indicadores macro-económicos (datos por año entre el 2000 y el 2016).

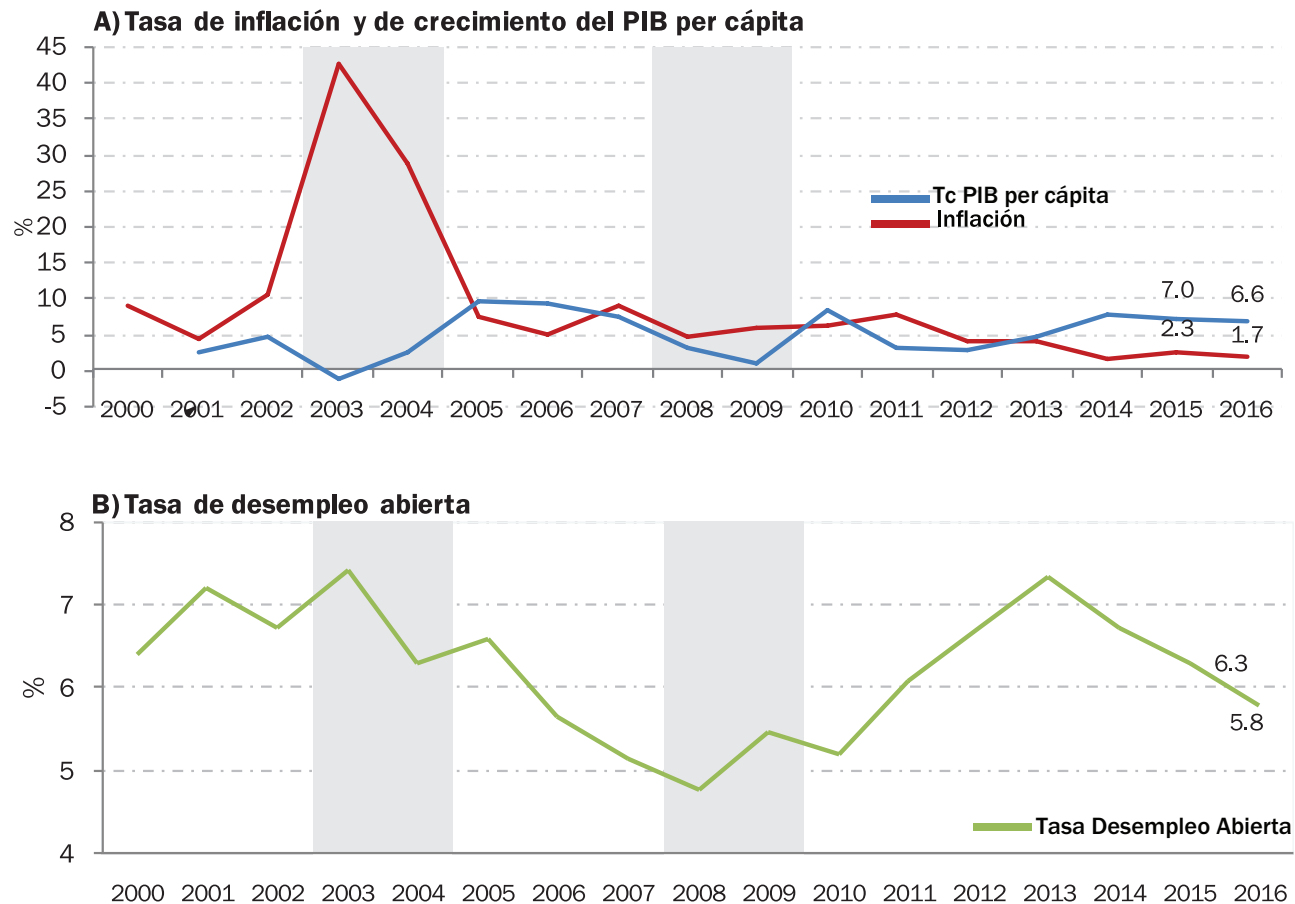

Fuente: Elaborado a partir del BCRD, 2000-2016.

En materia de desempleo, se observa que la tasa de desocupación abierta registró una caída de medio punto porcentual disminuyendo del 6.3% al 5.8%; mientras que el indicador de desocupación ampliada se redujo del 14.2% al 13.4%.

Asimismo, la inflación observada durante el bienio 2015-2016 fue del 1.7%, ubicándose por debajo del rango de la meta de inflación de un $4\% \pm 1$, definida en el Programa Monetario del BCRD para el 2016.

Por su parte, en septiembre del 2016 el valor de la línea de pobreza general (LPG) se ubicó en RD\$4,812.93 en la zona urbana y RD\$4,285.26 en la zona rural. En tanto que la línea de pobreza extrema (LPE) asumió el valor de RD\$2,167.16 en la zona urbana y de RD\$2,076.49 en el área rural, lo cual significó un incremento del 1.36%, respecto al valor reportado en el mismo mes del año 2015. Este comportamiento en las cifras de pobreza se produce en el contexto económico ilustrado en esta sección.

Incidencia de la pobreza general

En el Gráfico 2 se muestra la evolución de la incidencia de la pobreza general y de la pobreza extrema en el contexto nacional, así como por zonas de residencia urbana y rural. Se presenta la evolución de las cifras de pobreza oficiales generadas a partir de la *ENFT*, con una población ajustada a los nuevos factores de expansión (*ENFT ajustada*).

La incidencia de la pobreza monetaria en República Dominicana para el 2016 se ubicó en 28.9%, lo cual representa una reducción de 1.9 puntos porcentuales en comparación con las cifras del año 2015 (30.8%).

Por otra parte, en el 2016 la pobreza extrema registró una incidencia del 6% a nivel nacional, lo que significó una reducción de 0.3 puntos porcentuales respecto al valor estimado para el 2015 (6.3%).

Gráfico 2

REPÚBLICA DOMINICANA: Población con pobreza general y extrema, por zona de residencia 2000-2016

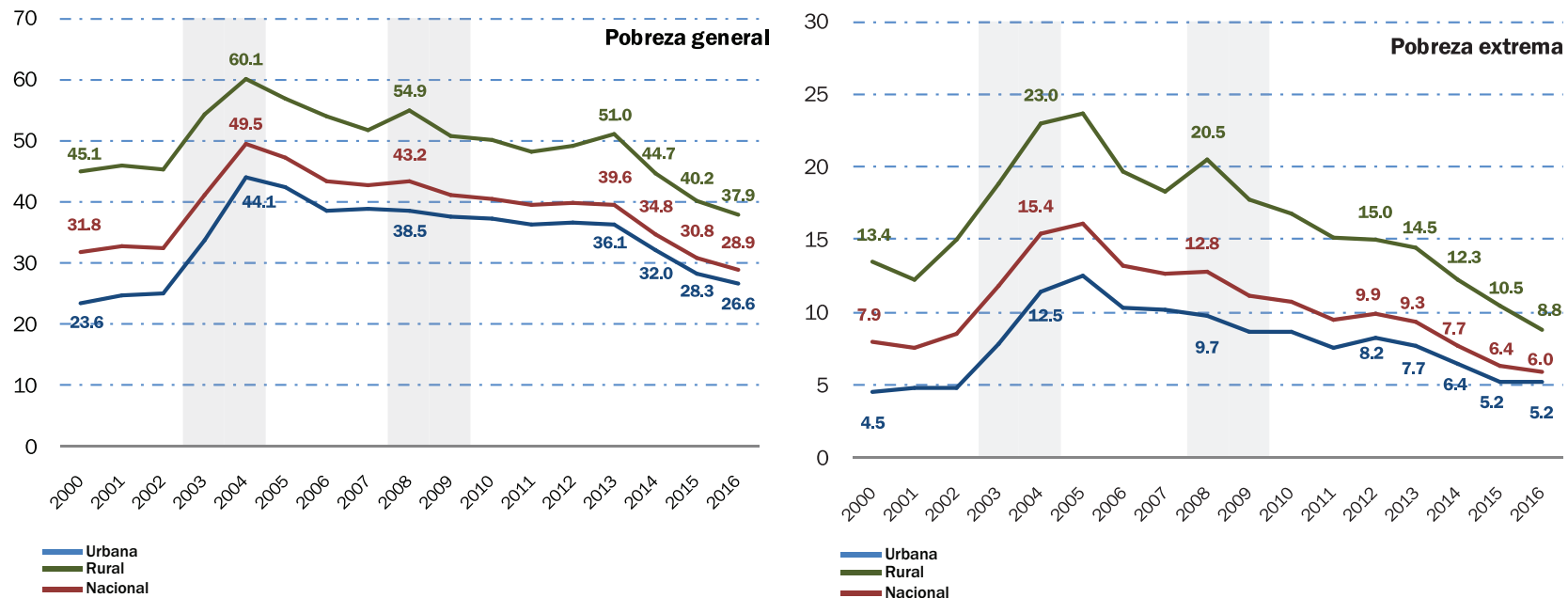

Fuente: Elaborado a partir del procesamiento de los micro-datos de la *Encuesta Nacional de Fuerza de Trabajo (ENFT)* con población ajustada por zona y por Regiones de desarrollo, del BCRD, abril y octubre, 2000-2016.

Nota: Se utiliza un factor de ponderación anual elaborado por el BCRD, para obtener las estimaciones. La gama de colores indica las zonas de residencia.

El análisis, por zona de residencia, muestra que la incidencia de la pobreza continúa manifestándose con mayor intensidad en la zona rural del país. No obstante, cabe señalar que entre el 2015 y el 2016 se observó una reducción en la incidencia de este indicador tanto en las zonas rurales como en las urbanas. En efecto, entre 2015 y 2016 se reportó una disminución en la incidencia de la pobreza por zona de residencia de 2.3 puntos porcentuales en la zona rural, y 1.7 puntos porcentuales en la zona urbana.

En términos absolutos, lo anterior significa que 2,911,570 dominicanos se ubicaron en condiciones de pobreza en el 2016, lo que representa una reducción neta de 163,536 personas pobres cuando se le compara con la población pobre reportada en el 2015 la cual ascendió a 3,075,106 de personas (los datos anuales se obtienen utilizando el factor de expansión anual).

De acuerdo a las cifras oficiales, en el año 2016 el total de personas en condición de indigencia se ubicó en 601,513, lo cual representa una reducción en términos absolutos de 31,803 personas, respecto a los totales reportados en el 2015.

Descomposición de los cambios en la pobreza

Para el análisis de los determinantes que explican los cambios observados en la tasa de pobreza durante el periodo 2012-2016, se llevó a cabo la descomposición del cambio anual en los valores del indicador utilizando las siguientes metodologías:

- a. Descomposición del cambio en la pobreza asociado a los efectos crecimiento y distribución;
- b. Descomposición del ingreso real per cápita según componentes del ingreso.

En el Gráfico 3 se presenta la descomposición del cambio en el nivel de pobreza para diferentes periodos, asociado a los efectos del crecimiento (cambios en el ingreso per cápita en los hogares), y de la distribución (modificaciones observadas en los patrones de desigualdad).

El análisis de la descomposición de la pobreza durante el bienio 2015-2016 evidenció un cambio de tendencia con respecto a lo observado en periodos anteriores (2012-2013, 2013-2014 y 2014-2015), cuando la reducción en la incidencia de la pobreza se generó a partir de un círculo virtuoso asociado a la caída de la desocupación, a los bajos niveles de inflación, al aumento en el ingreso real de las familias, y a la disminución reportada en los indicadores que miden la inequidad distributiva.

En el periodo 2015-2016, se observó una reducción de 1.9 puntos porcentuales en la tasa de pobreza general, lo cual se explica a partir de los siguientes factores:

- a. a) Un impacto positivo asociado al incremento en el ingreso per cápita en los hogares, contribuyendo a una reducción de 3.7 puntos porcentuales en el nivel del indicador de pobreza; y,
- b. b) Un impacto negativo asociado a una mayor concentración del ingreso, el cual generó un aumento del indicador de pobreza en 1.8 puntos porcentuales.

Gráfico 3

REPÚBLICA DOMINICANA: Descomposición del cambio de la pobreza general en los efectos de crecimiento y distribución (datos anuales 2012-2016)

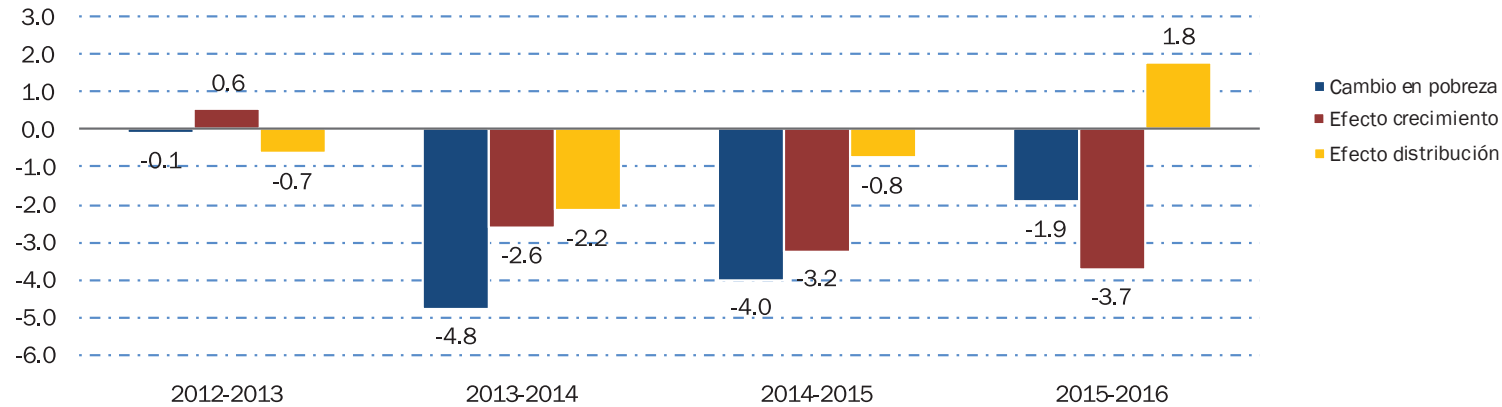

Fuente: Elaborado a partir del procesamiento de los micro-datos de la *Encuesta Nacional de Fuerza de Trabajo (ENFT)* con población ajustada por zona y por Regiones de desarrollo, del BCRD, 2012-2016.

Por otra parte, en el Gráfico 4 se presenta la descomposición del ingreso real per cápita en el hogar por componentes de ingresos.

Gráfico 4

REPÚBLICA DOMINICANA: Descomposición del cambio del ingreso real per cápita en el hogar, por componentes del ingreso (datos anuales 2012-2016)

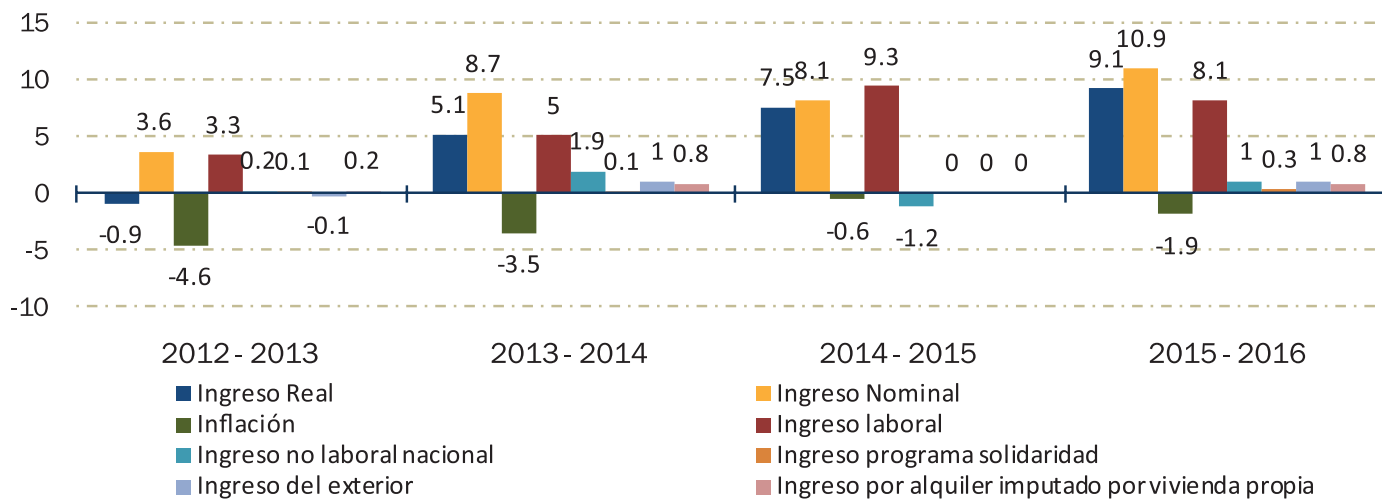

Fuente: Elaborado a partir del procesamiento de los micro-datos de la *Encuesta Nacional de Fuerza de Trabajo (ENFT)* con población ajustada por zona y por Regiones de desarrollo, del BCRD, 2012-2016.

Los datos muestran que entre el 2015 y el 2016 el ingreso per cápita real en los hogares aumentó en 9.1%, debido fundamentalmente al incremento que se reportó en los ingresos laborales, evidenciando la importancia que ejerce el mercado de trabajo en la formación del ingreso familiar; así como la relevancia de reforzar las políticas activas para un mercado de trabajo que permita a los empleados generar ingresos suficientes para que en sus hogares se superen los umbrales de pobreza.

Incidencia de la pobreza según la Región de desarrollo.

La incidencia de la pobreza en las regiones de desarrollo se presenta en el Mapa 1. Se observa que en las zonas fronterizas, ubicadas en el sur del país, en las Regiones de Enriquillo (54.4%) y El Valle (45.0%) es donde se aprecia la mayor tasa de pobreza general; la región Valdesia se ubica como la tercera de mayor incidencia, alcanzando niveles de pobreza general de 36.8% de su población.

Por su parte, en el 2016, las regiones Metropolitana, Cibao Norte y Cibao Nordeste se ubicaron como las zonas con los menores niveles de pobreza general, con registros de: 23.3%, 25.1% y 27.4%, respectivamente.

En el caso de la pobreza extrema, en forma similar a la pobreza general, las regiones fronterizas, ubicadas en el sur del país, registran las mayores tasas; en tanto que las incidencias menores se observaron en la región del Cibao.

Mapa 1
REPÚBLICA DOMINICANA: Porcentaje de población en condiciones de pobreza general y pobreza extrema, por Región de desarrollo, 2016

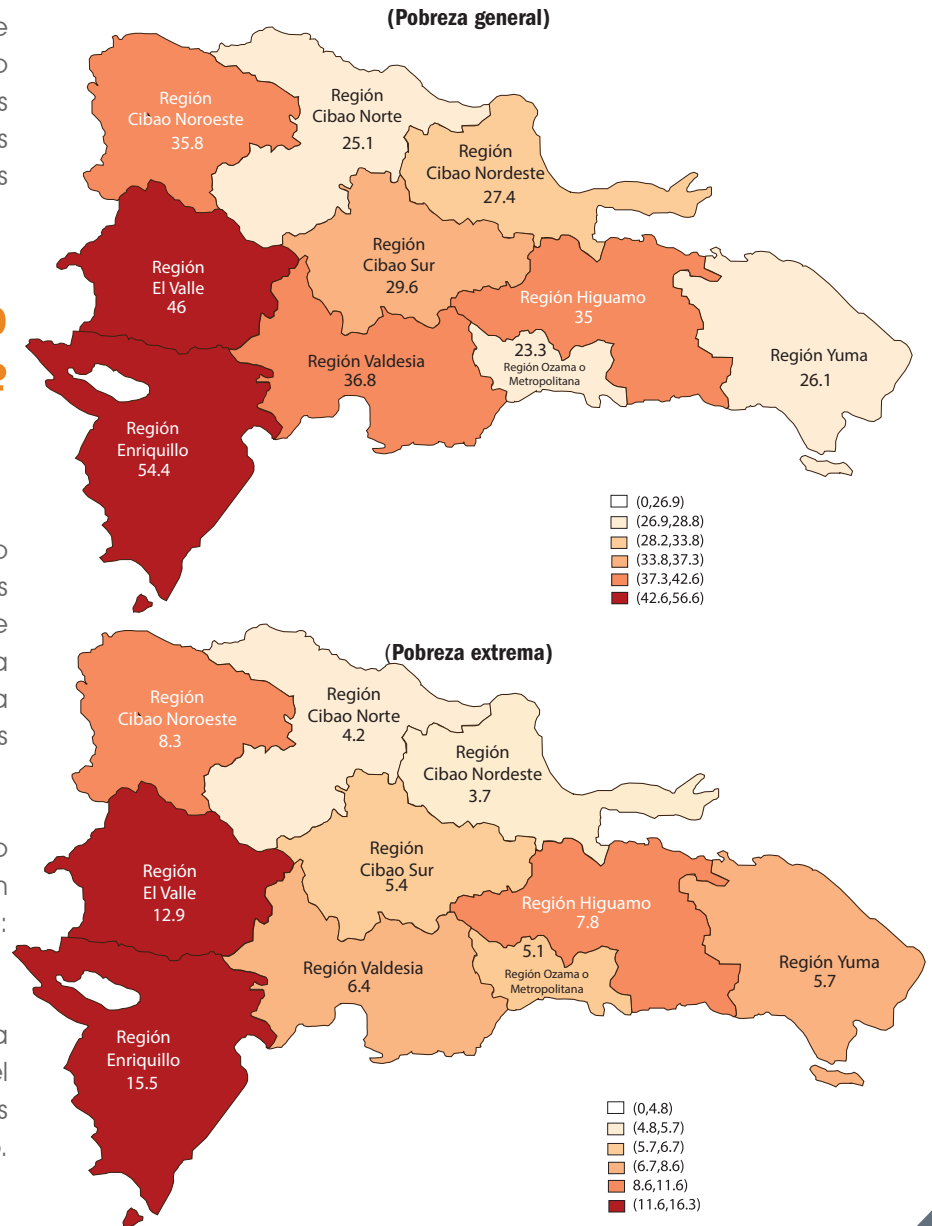

Fuente: Elaborado a partir del procesamiento de los micro-datos de la Encuesta Nacional de Fuerza de Trabajo (ENFT) con población ajustada por zona y por Regiones de desarrollo, del BCRD, 2016.

Evolución de la desigualdad

La medición de la desigualdad representa una dimensión muy importante en el estudio de la pobreza y de las condiciones de vida de una población, ya que se refiere a la manera en la que se distribuye el excedente económico de una sociedad.

Al respecto, uno de los indicadores que tradicionalmente se utilizan para el estudio de la desigualdad es el coeficiente de Gini, el cual provee una medida sintética del nivel de la concentración de ingresos. Este coeficiente asume valores entre 0 y 1, los que representan la equidad distributiva y la total concentración del ingreso, respectivamente.

En el Gráfico 5 se observa que durante el periodo 2000-2016 se concretizaron importantes progresos en materia distributiva. No obstante, a nivel nacional en el 2016 se generó un cambio en la

tendencia decreciente, que a partir del 2012 se venía observado en el coeficiente de Gini. En efecto, en ese año se advierte un aumento en el nivel de desigualdad, ubicándose el índice de *Gini* en 0.4713, lo que representó un incremento de 0.013 puntos, respecto al registro observado en el año 2015, cuando el indicador se ubicó en 0.4578. El aumento de la desigualdad se observó tanto en la zona urbana como en la rural, manifestándose un incremento mayor en la zona urbana del país, aunque en la zona rural se observaron aumentos desde el año 2012.

Asimismo, en la zona urbana del país se reportó un mayor nivel de inequidad, donde el coeficiente de *Gini* se situó en 0.4729, registro que es aproximadamente 15% superior al valor reportado para la zona rural (0.4127).

Gráfico 5
REPÚBLICA DOMINICANA: Índice Gini por zona de residencia
(datos anuales 2000-2016)

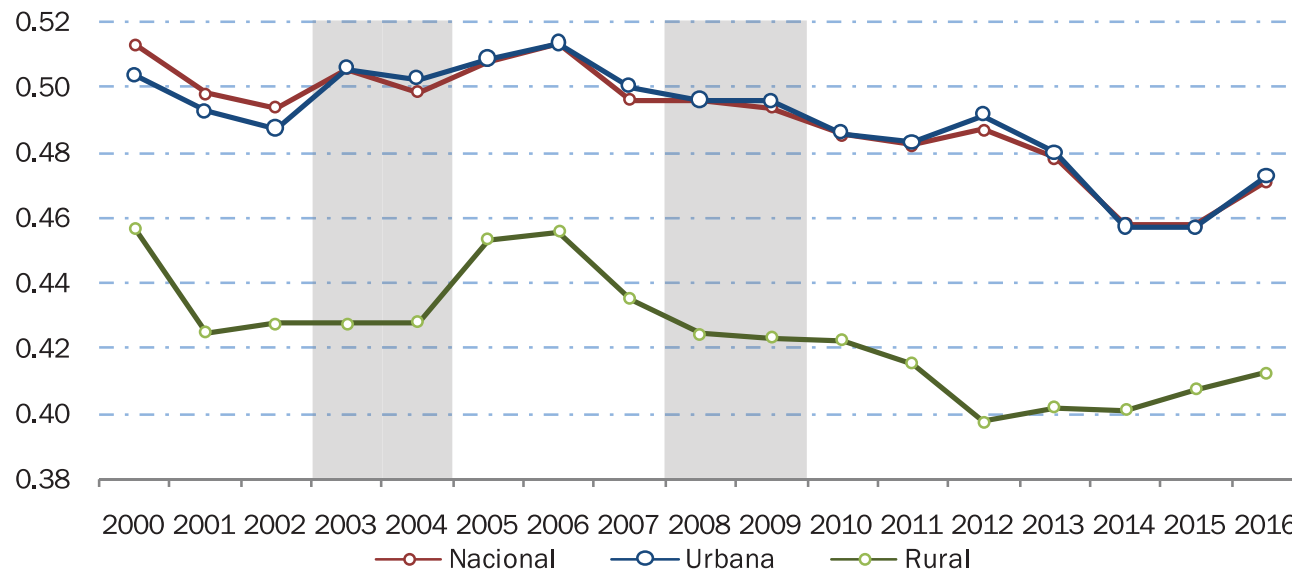

Anexos A.

Anexo A.1

REPÚBLICA DOMINICANA: Población según nivel de pobreza monetaria
(datos semestrales, marzo y septiembre, 2000-2016)

Fecha	Pobres indigente	Pobres moderados	Total de pobres	Población no pobre	Población total	Cambio absoluto en el número de personas pobres ¹
2000 marzo	652,783	1,937,220	2,590,003	5,778,992	8,368,995	
2000 septiembre	680,652	2,072,358	2,753,010	5,673,394	8,426,404	
2001 marzo	671,091	2,102,676	2,773,767	5,710,505	8,484,272	183,764
2001 septiembre	625,114	2,169,838	2,794,952	5,746,312	8,541,264	41,942
2002 marzo	675,206	2,059,161	2,734,367	5,864,679	8,599,046	-39,400
2002 septiembre	799,731	2,051,236	2,850,967	5,805,704	8,656,671	56,015
2003 marzo	1,028,555	2,518,153	3,546,708	5,168,801	8,715,509	812,341
2003 septiembre	1,028,865	2,612,566	3,641,431	5,131,533	8,772,964	790,464
2004 marzo	1,336,018	3,044,277	4,380,295	4,448,689	8,828,984	833,587
2004 septiembre	1,387,208	3,008,643	4,395,851	4,488,119	8,883,970	754,420
2005 marzo	1,475,297	2,806,618	4,281,915	4,658,650	8,940,565	-98,380
2005 septiembre	1,419,184	2,769,264	4,188,448	4,806,250	8,994,698	-207,403
2006 marzo	1,199,940	2,703,200	3,903,140	5,142,616	9,045,756	-378,775
2006 septiembre	1,198,981	2,765,086	3,964,067	5,132,635	9,096,702	-224,381
2007 marzo	1,163,080	2,728,771	3,891,851	5,255,988	9,147,839	-11,289
2007 septiembre	1,164,033	2,786,333	3,950,366	5,249,760	9,200,126	-13,701
2008 marzo	1,180,367	2,721,400	3,901,767	5,351,185	9,252,952	9,916
2008 septiembre	1,201,518	2,918,479	4,119,997	5,184,834	9,304,831	169,631
2009 marzo	1,002,804	2,811,425	3,814,229	5,540,106	9,354,335	-87,538
2009 septiembre	1,093,502	2,816,073	3,909,575	5,495,215	9,404,790	-210,422
2010 marzo	959,940	2,735,519	3,695,459	5,758,924	9,454,383	-118,770

Anexo A.1 continuación...

Fecha	Pobres indigente	Pobres moderados	Total de pobres	Población no pobre	Población total	Cambio absoluto en el número de personas pobres ¹
2010 septiembre	1,086,009	2,902,414	3,988,423	5,516,195	9,504,618	78,848
2011 marzo	871,976	2,701,109	3,573,085	5,981,965	9,555,050	-122,374
2011 septiembre	948,383	3,014,058	3,962,441	5,642,658	9,605,099	-25,982
2012 marzo	890,841	2,808,756	3,699,597	5,956,835	9,656,432	126,512
2012 septiembre	1,017,093	2,961,246	3,978,339	5,727,881	9,706,220	15,898
2013 marzo	920,688	2,854,923	3,775,611	5,982,310	9,757,921	76,014
2013 septiembre	896,081	3,071,615	3,967,696	5,841,064	9,808,760	-10,643
2014, marzo	800,996	2,646,216	3,447,212	6,411,421	9,858,633	-328,399
2014 septiembre	727,077	2,705,423	3,432,500	6,474,990	9,907,490	-535,196
2015 marzo	661,595	2,467,476	3,129,071	6,828,127	9,957,198	-318,141
2015 septiembre	604,683	2,415,730	3,020,413	6,983,820	10,004,233	-412,087
2016 marzo	638,550	2,316,874	2,955,424	7,096,134	10,051,558	-173,647
2016 septiembre	564,133	2,302,787	2,866,920	7,230,745	10,097,665	-153,493

Fuente: Elaborado a partir del procesamiento de los micro-datos de la *Encuesta Nacional de Fuerza de Trabajo (ENFT)*, con población ajustada por zona y por regiones de desarrollo, del BCRD, abril y octubre, 2000 al 2016.

¹ Los cambios absolutos en el número de personas pobres representan la diferencia entre un periodo semestral y la cantidad observada en otro periodo semestral igual, pero del año anterior. Por ejemplo, en septiembre del 2016 se compara el número de pobres con el observado en septiembre del 2015.

Anexo A.2

REPÚBLICA DOMINICANA: Tasa de pobreza monetaria, e intervalos de confianza por zona de residencia
(datos semestrales, marzo y septiembre, 2000-2016)

Fecha	Pobreza general									Pobreza extrema								
	Nacional			Zona urbana			Zona rural			Nacional			Zona urbana			Zona rural		
	Tasa	Li	Ls	Tasa	Li	Ls	Tasa	Li	Ls	Tasa	Li	Ls	Tasa	Li	Ls	Tasa	Li	Ls
2000 marzo	30.9	28.8	33.1	23.0	20.7	25.3	43.6	39.6	47.7	7.8	6.6	9.0	4.4	3.3	5.5	13.3	10.6	16.0
2000 septiembre	32.7	30.7	34.7	24.1	21.9	26.4	46.6	42.9	50.3	8.1	6.9	9.2	4.7	3.6	5.7	13.6	11.1	16.1
2001 marzo	32.7	30.7	34.7	24.6	22.4	26.9	46.0	42.2	49.9	7.9	6.8	9.0	5.4	4.2	6.6	12.0	9.8	14.3
2001 septiembre	32.7	30.7	34.7	25.1	22.7	27.5	45.6	41.9	49.2	7.3	6.2	8.5	4.3	3.3	5.3	12.4	9.8	15.0
2002 marzo	31.8	29.9	33.7	24.5	22.3	26.7	44.3	40.7	47.9	7.9	6.8	8.9	4.2	3.3	5.1	14.1	11.9	16.3
2002 septiembre	32.9	30.9	34.9	25.5	23.1	27.8	46.0	42.4	49.7	9.2	8.0	10.5	5.4	4.2	6.7	15.9	13.3	18.6
2003 marzo	40.7	38.6	42.7	32.0	29.6	34.4	56.3	52.5	60.0	11.8	10.4	13.2	6.7	5.6	7.9	20.9	17.7	24.1
2003 septiembre	41.5	39.9	43.1	35.6	33.7	37.5	52.4	49.3	55.5	11.7	10.7	12.8	9.0	8.0	10.0	16.8	14.5	19.0
2004 marzo	49.6	47.9	51.4	44.2	42.1	46.2	60.0	56.8	63.1	15.1	13.9	16.3	11.1	9.9	12.3	22.9	20.3	25.4
2004 septiembre	49.5	47.8	51.2	44.0	41.9	46.1	60.2	57.2	63.2	15.6	14.4	16.8	11.7	10.5	13.0	23.2	20.6	25.8
2005 marzo	47.9	46.2	49.6	43.2	41.1	45.2	57.4	54.2	60.6	16.5	15.2	17.8	12.2	11.0	13.5	25.1	22.2	27.9
2005 septiembre	46.6	44.9	48.3	41.9	39.8	43.9	56.3	53.3	59.2	15.8	14.5	17.0	12.7	11.4	13.9	22.2	19.5	24.9
2006 marzo	43.1	41.4	44.9	38.5	36.5	40.6	53.0	49.8	56.2	13.3	12.2	14.4	10.8	9.6	12.1	18.4	16.2	20.7
2006 septiembre	43.6	41.9	45.3	38.5	36.5	40.6	54.7	51.6	57.8	13.2	12.1	14.3	9.7	8.6	10.8	20.9	18.4	23.4
2007 marzo	42.5	40.8	44.3	38.5	36.3	40.7	51.6	48.6	54.6	12.7	11.7	13.8	10.0	8.8	11.2	18.9	16.7	21.0
2007 septiembre	42.9	41.2	44.7	39.3	37.2	41.4	51.5	48.3	54.6	12.7	11.6	13.7	10.5	9.3	11.7	17.7	15.4	20.0
2008 marzo	42.2	40.1	44.2	37.3	34.8	39.9	53.8	50.7	57.0	12.8	11.6	13.9	9.7	8.4	11.0	20.1	18.0	22.3
2008 septiembre	44.3	42.1	46.5	39.6	36.8	42.3	56.0	53.0	59.1	12.9	11.7	14.1	9.7	8.4	11.1	20.9	18.6	23.1
2009 marzo	40.8	38.8	42.8	36.9	34.4	39.3	50.8	47.7	54.0	10.7	9.6	11.8	8.3	7.1	9.5	17.0	14.8	19.3
2009 septiembre	41.6	39.5	43.7	38.3	35.6	40.9	50.4	47.4	53.4	11.6	10.5	12.8	9.0	7.7	10.4	18.5	16.3	20.7
2010 marzo	39.1	37.0	41.2	35.2	32.5	37.8	49.9	47.0	52.8	10.2	9.1	11.2	7.9	6.7	9.1	16.3	14.4	18.2
2010 septiembre	42.0	39.7	44.2	39.0	36.2	41.8	50.5	47.4	53.6	11.4	10.3	12.5	9.4	8.1	10.7	17.2	15.2	19.3

Anexo A.2 continuación...

Fecha	Pobreza general									Pobreza extrema								
	Nacional			Zona urbana			Zona rural			Nacional			Zona urbana			Zona rural		
	Tasa	Li	Ls	Tasa	Li	Ls	Tasa	Li	Ls	Tasa	Li	Ls	Tasa	Li	Ls	Tasa	Li	Ls
2011 marzo	37.4	35.3	39.5	33.6	31.0	36.3	48.5	45.6	51.4	9.1	8.1	10.1	7.1	5.9	8.2	15.2	13.3	17.2
2011 septiembre	41.3	39.1	43.4	39.1	36.3	41.8	47.9	44.9	50.8	9.9	8.7	11.0	8.2	6.8	9.5	15.0	13.0	17.1
2012 marzo	38.3	36.2	40.5	34.7	32.1	37.4	49.4	46.7	52.1	9.2	8.1	10.3	7.5	6.2	8.8	14.6	12.7	16.5
2012 septiembre	41.0	38.8	43.1	38.4	35.8	41.1	49.1	46.2	52.0	10.5	9.3	11.6	9.0	7.6	10.3	15.3	13.3	17.4
2013 marzo	38.7	36.6	40.8	34.5	32.0	37.0	52.3	49.5	55.2	9.4	8.4	10.5	7.6	6.4	8.7	15.6	13.5	17.7
2013 septiembre	40.5	38.4	42.5	37.7	35.1	40.3	49.7	47.0	52.3	9.1	8.1	10.1	7.9	6.7	9.1	13.3	11.6	15.1
2014, marzo	35.0	32.9	37.0	32.5	30.0	35.0	43.6	40.8	46.5	8.1	7.2	9.1	7.0	5.9	8.1	12.2	10.5	13.8
2014 septiembre	34.6	32.6	36.7	31.5	29.0	34.0	45.8	42.9	48.7	7.3	6.4	8.2	5.9	4.9	6.9	12.4	10.5	14.3
2015 marzo	31.4	29.4	33.5	28.5	26.0	30.9	42.2	39.4	45.1	6.6	5.8	7.5	5.6	4.6	6.6	10.5	8.7	12.2
2015 septiembre	30.2	28.2	32.2	28.0	25.6	30.5	38.2	35.5	40.9	6.0	5.2	6.9	4.8	3.9	5.8	10.6	8.9	12.2
2016 marzo	29.4	27.3	31.5	27.1	24.6	29.7	38.1	35.3	40.9	6.4	5.4	7.3	5.5	4.4	6.6	9.5	7.9	11.1
2016 septiembre	28.4	26.4	30.4	26.0	23.6	28.4	37.7	34.7	40.7	5.6	4.8	6.4	4.9	4.0	5.9	8.1	6.8	9.4

Fuente: Elaborado a partir del procesamiento de los micro-datos de la *Encuesta Nacional de Fuerza de Trabajo (ENFT)* con población ajustada por zona y por regiones de desarrollo, del BCRD, abril y octubre, 2000-2016.

Nota: Li y Ls, representan los límites de confianza, teniendo en cuenta los parámetros del diseño de muestra complejo de la *ENFT*.

Anexo A.3

REPÚBLICA DOMINICANA: Tasa de pobreza monetaria general y extrema, por regiones de desarrollo (Decreto 710-04),
(datos semestrales, de marzo y septiembre, 2000-2016)

Fecha	Pobreza extrema											Pobreza general										
	Cibao Norte	Cibao Sur	Cibao Nordeste	Cibao Noroeste	Valdesia	Enriquillo	El Valle	Yuma	Higuamo	Ozama o Metropolitana	Total	Cibao Norte	Cibao Sur	Cibao Nordeste	Cibao Noroeste	Valdesia	Enriquillo	El Valle	Yuma	Higuamo	Ozama o Metropolitana	Total
2000 marzo	2.3	10.9	7.4	11.7	14.7	10.0	38.6	4.4	14.8	2.4	7.8	19.4	36.5	38.2	43.5	46.9	53.6	76.3	27.2	47.5	16.0	30.9
2000 septiembre	2.5	8.2	6.3	19.4	13.8	16.8	35.1	7.1	13.0	2.7	8.1	22.8	35.6	33.7	47.9	48.1	55.7	67.5	35.6	47.6	18.8	32.7
2001 marzo	4.5	7.5	11.3	11.7	11.9	16.7	27.2	6.4	14.3	2.9	7.9	25.7	37.5	37.7	43.6	44.1	53.8	65.3	40.4	44.9	18.3	32.7
2001 septiembre	4.9	7.8	6.0	9.0	10.7	17.5	26.9	10.0	12.5	2.4	7.3	25.0	38.4	36.1	42.7	43.7	59.9	60.1	40.4	46.7	18.7	32.7
2002 marzo	5.0	8.0	8.4	10.9	13.0	15.1	27.8	9.1	12.1	2.8	7.9	23.7	37.7	35.9	36.2	45.6	54.9	68.4	37.3	46.6	17.4	31.8
2002 septiembre	5.9	10.3	9.8	9.6	14.8	15.2	40.7	11.5	11.8	3.6	9.2	26.0	34.3	40.1	38.7	43.5	54.4	77.1	40.0	40.0	20.1	32.9
2003 marzo	5.8	13.9	13.5	20.4	19.0	19.0	37.8	11.7	17.7	5.5	11.8	35.0	45.8	45.4	55.5	53.8	56.2	78.7	42.2	50.3	26.7	40.7
2003 septiembre	7.0	13.3	7.4	18.3	16.5	35.1	32.4	13.3	20.3	5.3	11.7	36.0	47.5	45.0	52.0	50.9	68.2	66.3	41.3	60.8	28.1	41.5
2004 marzo	10.6	15.2	14.2	26.2	21.4	42.1	33.2	15.7	24.6	7.0	15.1	46.0	53.0	52.8	61.1	59.8	75.5	72.6	51.9	62.7	36.6	49.6
2004 septiembre	11.6	14.1	12.2	25.1	22.8	40.5	35.8	16.4	19.1	9.2	15.6	46.5	55.2	49.7	58.6	60.3	76.2	72.3	53.2	60.2	36.5	49.5
2005 marzo	14.6	20.7	17.8	29.5	16.7	40.7	32.3	14.1	27.5	8.3	16.5	43.9	55.6	53.5	69.0	50.4	78.5	72.2	46.9	64.4	34.3	47.9
2005 septiembre	12.8	18.1	15.7	22.2	18.9	42.9	28.1	11.3	27.4	9.0	15.8	42.3	49.7	48.4	62.0	57.8	78.0	66.9	44.3	64.6	33.2	46.6
2006 marzo	11.2	12.2	12.4	21.5	16.1	38.8	30.5	7.8	20.3	7.7	13.3	41.0	42.2	47.5	56.0	50.7	76.7	63.7	35.8	57.7	32.1	43.1
2006 septiembre	9.1	14.6	17.6	20.4	16.9	38.9	29.9	9.8	20.3	6.5	13.2	40.5	48.1	49.8	62.1	51.1	73.1	71.6	43.5	58.1	29.2	43.6
2007 marzo	9.7	12.4	13.4	22.2	18.6	38.5	26.9	10.5	16.4	6.4	12.7	40.6	43.4	49.7	57.4	51.8	77.0	71.4	42.6	52.2	28.5	42.5
2007 septiembre	10.2	8.5	12.7	21.8	18.7	28.6	22.1	13.2	17.5	8.0	12.7	39.1	46.2	46.6	59.1	53.4	71.1	67.6	41.3	49.7	31.5	42.9
2008 marzo	9.2	14.9	18.1	29.3	13.6	27.6	27.3	14.7	19.5	6.0	12.8	38.2	46.1	52.7	60.6	52.0	66.6	65.8	40.7	57.6	28.2	42.2
2008 septiembre	8.6	14.6	15.0	22.9	17.7	30.1	30.8	12.9	18.1	6.9	12.9	36.6	51.7	52.2	57.4	56.2	68.0	73.4	44.2	56.4	31.8	44.3
2009 marzo	8.6	10.0	11.3	20.5	16.0	23.6	24.1	10.1	17.7	5.1	10.7	37.8	41.3	45.9	59.0	51.9	64.5	61.7	38.2	53.8	29.0	40.8
2009 septiembre	9.6	12.1	16.0	16.4	16.4	21.4	19.6	10.9	16.7	7.0	11.6	36.7	40.3	44.9	56.6	51.6	63.7	61.1	40.3	53.7	32.4	41.6
2010 marzo	6.9	8.4	9.9	17.1	13.8	20.1	21.8	11.0	13.3	7.3	10.2	34.8	39.9	42.9	57.7	47.1	59.8	60.1	39.4	50.8	29.2	39.1
2010 septiembre	9.0	10.0	12.0	19.0	14.8	21.7	26.7	9.4	14.6	8.1	11.4	37.0	42.8	45.5	54.6	52.0	62.4	68.7	40.0	54.5	32.4	42.0
2011 marzo	6.8	8.0	7.4	20.9	13.9	18.5	15.7	7.7	12.6	6.0	9.1	30.3	36.3	42.0	59.6	47.1	61.6	55.0	35.2	43.8	29.5	37.4

Anexo A.3 continuación...

Fecha	Pobreza extrema											Pobreza general										
	Cibao Norte	Cibao Sur	Cibao Nordeste	Cibao Noroeste	Valdesia	Enriquillo	El Valle	Yuma	Higuamo	Ozama o Metropolitana	Total	Cibao Norte	Cibao Sur	Cibao Nordeste	Cibao Noroeste	Valdesia	Enriquillo	El Valle	Yuma	Higuamo	Ozama o Metropolitana	Total
2011 septiembre	7.0	9.6	10.5	16.8	14.4	24.2	21.4	8.9	14.3	5.8	9.9	36.7	38.9	43.9	57.4	50.0	60.7	61.1	36.9	50.5	34.2	41.3
2012 marzo	7.7	8.9	8.6	19.4	11.2	20.0	12.9	9.3	11.4	6.4	9.2	34.9	35.0	39.3	57.4	45.9	60.4	53.7	36.2	48.5	30.8	38.3
2012 septiembre	8.0	10.7	10.9	16.8	14.5	21.1	20.9	7.6	12.1	7.7	10.5	37.7	43.0	45.9	53.9	49.9	60.6	62.6	35.1	48.1	32.9	41.0
2013 marzo	8.3	9.1	7.4	20.2	13.2	16.5	17.3	8.3	15.5	5.8	9.4	36.0	43.3	37.9	56.2	51.6	58.4	55.1	33.7	49.9	28.8	38.7
2013 septiembre	5.9	7.9	9.3	14.9	11.6	23.2	20.2	9.1	13.2	6.3	9.1	34.3	42.5	40.9	52.4	49.4	61.2	64.2	41.9	49.1	32.8	40.5
2014, marzo	5.9	6.2	5.0	19.0	12.9	20.3	16.7	8.2	12.1	4.7	8.1	29.7	34.5	33.8	49.0	44.5	59.8	55.3	33.7	44.1	27.6	35.0
2014 septiembre	4.6	7.4	7.9	14.4	9.3	16.0	18.5	8.8	9.3	4.7	7.3	30.7	34.5	37.0	49.5	42.7	55.1	64.9	36.3	42.2	25.8	34.6
2015 marzo	6.2	4.8	6.0	8.6	9.9	14.7	18.6	7.7	9.9	3.6	6.6	29.3	30.9	29.4	45.9	41.9	53.3	54.5	33.3	40.2	22.3	31.4
2015 septiembre	3.3	3.4	7.9	9.8	9.2	16.5	18.8	8.4	7.4	3.3	6.0	22.0	28.9	35.6	38.3	35.3	47.0	56.8	29.2	36.1	26.0	30.2
2016 marzo	5.7	5.0	3.7	8.1	5.9	15.0	13.8	5.9	7.1	5.8	6.4	27.1	28.8	27.3	38.3	35.3	53.9	46.5	27.2	33.4	24.1	29.4
2016 septiembre	2.7	5.8	3.8	8.5	6.9	16.0	12.0	5.4	8.5	4.4	5.6	23.1	30.4	27.6	33.3	38.2	54.9	43.5	25.0	36.6	22.5	28.4

Fuente: Elaborado a partir del procesamiento de los micro-datos de la *Encuesta Nacional de Fuerza de Trabajo (ENFT)* con población ajustada por zona y por regiones de desarrollo, del BCRD, abril y octubre, 2000-2016.

Anexo A.4

REPÚBLICA DOMINICANA: Índice de *Gini* por zona de residencia y región de desarrollo.
(marzo y septiembre, 2000-2016)

Fecha	Zona de residencia			Regiones de Desarrollo (Decreto 710-04)									
	Nacional	Urbana	Rural	Cibao Norte	Cibao Sur	Cibao Nordeste	Cibao Noroeste	Valdesia	Enriquillo	Del Valle	Yuma	Higuamo	Metropolitana
2000 marzo	0.519	0.509	0.464	0.475	0.447	0.508	0.459	0.481	0.360	0.503	0.531	0.459	0.505
2000 septiembre	0.506	0.497	0.448	0.454	0.446	0.469	0.437	0.448	0.452	0.520	0.446	0.428	0.514
2001 marzo	0.503	0.497	0.432	0.475	0.432	0.429	0.440	0.437	0.394	0.438	0.511	0.436	0.509
2001 septiembre	0.493	0.488	0.418	0.497	0.381	0.461	0.466	0.421	0.432	0.411	0.442	0.447	0.482
2002 marzo	0.495	0.490	0.436	0.464	0.416	0.468	0.510	0.442	0.489	0.407	0.454	0.453	0.490
2002 septiembre	0.492	0.484	0.417	0.479	0.464	0.416	0.461	0.464	0.488	0.377	0.481	0.431	0.480
2003 marzo	0.499	0.494	0.424	0.465	0.429	0.428	0.550	0.448	0.482	0.369	0.429	0.493	0.506
2003 septiembre	0.512	0.517	0.431	0.466	0.451	0.446	0.429	0.474	0.467	0.430	0.431	0.484	0.524
2004 marzo	0.492	0.491	0.441	0.446	0.411	0.444	0.421	0.453	0.464	0.430	0.465	0.516	0.500
2004 septiembre	0.505	0.513	0.414	0.445	0.503	0.438	0.469	0.448	0.459	0.441	0.419	0.481	0.522
2005 marzo	0.509	0.510	0.451	0.472	0.412	0.464	0.479	0.445	0.498	0.422	0.463	0.474	0.520
2005 septiembre	0.507	0.507	0.455	0.463	0.435	0.455	0.441	0.478	0.453	0.421	0.430	0.464	0.519
2006 marzo	0.500	0.505	0.423	0.450	0.450	0.435	0.445	0.419	0.462	0.437	0.412	0.480	0.523
2006 septiembre	0.526	0.521	0.486	0.473	0.452	0.579	0.474	0.450	0.449	0.440	0.433	0.486	0.532
2007 marzo	0.496	0.500	0.436	0.464	0.514	0.458	0.432	0.412	0.428	0.422	0.432	0.481	0.495
2007 septiembre	0.496	0.500	0.434	0.460	0.430	0.443	0.433	0.418	0.447	0.374	0.457	0.442	0.517
2008 marzo	0.502	0.501	0.438	0.457	0.429	0.442	0.491	0.427	0.495	0.437	0.456	0.503	0.510
2008 septiembre	0.489	0.491	0.409	0.415	0.425	0.418	0.467	0.398	0.426	0.456	0.468	0.455	0.510
2009 marzo	0.491	0.490	0.432	0.479	0.433	0.464	0.425	0.433	0.427	0.462	0.445	0.512	0.488
2009 septiembre	0.496	0.501	0.413	0.480	0.446	0.447	0.417	0.409	0.427	0.429	0.440	0.435	0.518
2010 marzo	0.490	0.488	0.432	0.461	0.426	0.446	0.417	0.441	0.414	0.477	0.459	0.428	0.505
2010 septiembre	0.480	0.483	0.412	0.459	0.430	0.395	0.419	0.422	0.446	0.419	0.478	0.403	0.487
2011 marzo	0.480	0.478	0.420	0.434	0.395	0.414	0.447	0.416	0.418	0.469	0.447	0.437	0.502

Anexo A.4 continuación...

Fecha	Zona de residencia			Regiones de Desarrollo (Decreto 710-04)									
	Nacional	Urbana	Rural	Cibao Norte	Cibao Sur	Cibao Nordeste	Cibao Noroeste	Valdesia	Enriquillo	Del Valle	Yuma	Higuamo	Metropolitana
2011 septiembre	0.484	0.487	0.411	0.442	0.451	0.396	0.425	0.400	0.440	0.418	0.469	0.438	0.506
2012 marzo	0.502	0.506	0.405	0.463	0.406	0.416	0.421	0.419	0.411	0.453	0.436	0.454	0.546
2012 septiembre	0.469	0.474	0.390	0.440	0.414	0.390	0.415	0.379	0.407	0.415	0.445	0.414	0.491
2013 marzo	0.476	0.474	0.415	0.442	0.454	0.435	0.438	0.412	0.419	0.440	0.421	0.445	0.494
2013 septiembre	0.480	0.486	0.388	0.455	0.432	0.400	0.412	0.395	0.412	0.415	0.459	0.424	0.506
2014, marzo	0.467	0.469	0.400	0.459	0.450	0.406	0.470	0.404	0.439	0.494	0.431	0.428	0.473
2014 septiembre	0.449	0.445	0.402	0.411	0.448	0.394	0.423	0.386	0.419	0.414	0.439	0.424	0.458
2015 marzo	0.458	0.455	0.417	0.449	0.435	0.415	0.411	0.420	0.458	0.548	0.410	0.429	0.457
2015 septiembre	0.457	0.458	0.397	0.404	0.402	0.411	0.424	0.422	0.440	0.445	0.435	0.419	0.484
2016 marzo	0.480	0.482	0.413	0.430	0.467	0.429	0.430	0.413	0.431	0.544	0.427	0.436	0.508
2016 septiembre	0.463	0.464	0.412	0.411	0.428	0.393	0.429	0.425	0.472	0.432	0.442	0.435	0.484

Fuente: Elaborado a partir del procesamiento de los micro-datos de la Encuesta Nacional de Fuerza de Trabajo (ENFT) con población ajustada por zona y por regiones de desarrollo, del BCRD, abril y octubre, 2000-2016.

Anexo A.5

REPÚBLICA DOMINICANA: Líneas oficiales de pobreza monetaria, por tipo de línea y zona de residencia (datos semestrales, marzo y septiembre, 2000-2016)

Fecha	IPC (Junio 2007=1)	Línea de pobreza General			Línea de pobreza Extrema		
		Urbana	Rural	Nacional	Urbana	Rural	Nacional
2000 marzo	0.369	1,194.3	1,063.4	1,152.4	537.8	515.3	530.6
2000 septiembre	0.394	1,274.3	1,134.6	1,229.6	573.8	549.8	566.1
2001 marzo	0.410	1,326.6	1,181.2	1,280.1	597.3	572.3	589.3
2001 septiembre	0.417	1,349.6	1,201.6	1,302.2	607.7	582.3	599.6
2002 marzo	0.426	1,378.7	1,227.5	1,330.3	620.8	594.8	612.5
2002 septiembre	0.439	1,422.3	1,266.3	1,372.4	640.4	613.6	631.8
2003 marzo	0.505	1,636.6	1,457.2	1,579.2	736.9	706.1	727.0
2003 septiembre	0.585	1,893.6	1,686.0	1,827.2	852.6	817.0	841.2
2004 marzo	0.820	2,656.6	2,365.3	2,563.4	1,196.2	1,146.1	1,180.2
2004 septiembre	0.865	2,800.5	2,493.4	2,702.2	1,261.0	1,208.2	1,244.1
2005 marzo	0.856	2,770.6	2,466.8	2,673.4	1,247.5	1,195.3	1,230.8
2005 septiembre	0.901	2,918.5	2,598.6	2,816.2	1,314.2	1,259.2	1,296.6
2006 marzo	0.926	2,999.3	2,670.5	2,894.1	1,350.5	1,294.0	1,332.5
2006 septiembre	0.944	3,056.6	2,721.5	2,949.3	1,376.3	1,318.7	1,357.9
2007 marzo	0.978	3,165.4	2,818.4	3,054.4	1,425.3	1,365.7	1,357.9
2007 septiembre	1.008	3,264.8	2,906.9	3,150.3	1,470.1	1,408.6	1,450.4
2008 marzo	1.072	3,471.6	3,091.0	3,349.8	1,563.2	1,497.8	1,542.3
2008 septiembre	1.155	3,740.8	3,330.7	3,609.5	1,684.4	1,613.9	1,661.8
2009 marzo	1.098	3,556.3	3,166.4	3,431.6	1,601.3	1,534.3	1,579.9
2009 septiembre	1.137	3,682.1	3,278.4	3,552.9	1,658.0	1,588.6	1,635.8
2010 marzo	1.180	3,820.4	3,401.6	3,686.4	1,720.3	1,648.3	1,697.2
2010 septiembre	1.202	3,892.0	3,465.3	3,755.5	1,752.5	1,679.2	1,729.0
2011 marzo	1.270	4,111.1	3,660.3	3,966.8	1,851.1	1,773.7	1,826.3
2011 septiembre	1.317	4,264.4	3,796.8	4,114.8	1,920.1	1,839.8	1,894.4

Anexo A.5 continuación...

Fecha	IPC (Junio 2007=1)	Línea de pobreza General			Línea de pobreza Extrema		
		Urbana	Rural	Nacional	Urbana	Rural	Nacional
2012 marzo	1.332	4,314.3	3,841.3	4,163.0	1,942.7	1,861.4	1,916.6
2012 septiembre	1.351	4,375.4	3,895.7	4,221.9	1,970.2	1,887.7	1,943.8
2013 marzo	1.399	4,528.9	4,032.4	4,370.0	2,039.3	1,954.0	2,012.0
2013 septiembre	1.421	4,599.9	4,095.6	4,438.5	2,071.2	1,984.6	2,043.5
2014, marzo	1.440	4,664.2	4,152.8	4,500.6	2,100.2	2,012.3	2,072.1
2014 septiembre	1.461	4,730.0	4,211.5	4,564.1	2,129.8	2,040.7	2,101.3
2015 marzo	1.450	4,693.9	4,179.3	4,529.3	2,113.6	2,025.1	2,085.3
2015 septiembre	1.467	4,748.7	4,228.0	4,582.1	2,138.2	2,048.7	2,109.5
2016 marzo	1.473	4,768.5	4,245.7	4,601.2	2,147.2	2,057.3	2,118.4
2016 septiembre	1.486	4,812.9	4,285.3	4,644.1	2,167.2	2,076.5	2,138.1

Fuente: Elaborado a partir de la línea de pobreza oficial estimada para el 2007, de la Encuesta Nacional de Ingresos y Gastos de los Hogares (ENIGH-2007) y el Índice de Precios al Consumidor (IPC), levantado por el Banco Central de marzo y septiembre, 2000-2016.

Anexo A.6

REPÚBLICA DOMINICANA: Tasa de pobreza monetaria, según tipo de estimación y zona de residencia
(datos semestrales, marzo y septiembre, 2000-2016)

Año	ENFT						ENFT con ajuste de población por zona					
	Pobreza General			Pobreza Extrema			Pobreza General			Pobreza Extrema		
	Urbana	Rural	Nacional	Urbana	Rural	Nacional	Urbana	Rural	Nacional	Urbana	Rural	Nacional
2000 marzo	23.2	46.4	31.3	4.4	14.5	8.0	23.0	43.6	30.9	4.4	13.3	7.8
2000 septiembre	24.2	48.2	32.6	4.7	14.7	8.2	24.1	46.6	32.7	4.7	13.6	8.1
2001 marzo	24.6	47.8	32.7	5.4	13.1	8.1	24.6	46.0	32.7	5.4	12.0	7.9
2001 septiembre	25.1	47.1	32.8	4.3	13.3	7.5	25.1	45.6	32.7	4.3	12.4	7.3
2002 marzo	24.5	46.6	32.2	4.2	15.2	8.0	24.5	44.3	31.8	4.2	14.1	7.9
2002 septiembre	25.4	47.8	33.2	5.4	17.0	9.5	25.5	46.0	32.9	5.4	15.9	9.2
2003 marzo	31.9	58.3	41.1	6.7	22.2	12.1	32.0	56.3	40.7	6.7	20.9	11.8
2003 septiembre	36.0	52.6	41.9	9.2	16.6	11.8	35.6	52.4	41.5	9.0	16.8	11.7
2004 marzo	44.5	59.9	50.0	11.2	22.8	15.3	44.2	60.0	49.6	11.1	22.9	15.1
2004 septiembre	44.2	60.2	49.9	11.9	23.1	15.8	44.0	60.2	49.5	11.7	23.2	15.6
2005 marzo	43.4	57.6	48.5	12.4	25.2	16.9	43.2	57.4	47.9	12.2	25.1	16.5
2005 septiembre	42.3	56.4	47.3	12.9	22.4	16.2	41.9	56.3	46.6	12.7	22.2	15.8
2006 marzo	38.9	53.1	44.0	11.1	18.6	13.7	38.5	53.0	43.1	10.8	18.4	13.3
2006 septiembre	38.8	54.9	44.5	9.8	21.0	13.8	38.5	54.7	43.6	9.7	20.9	13.2
2007 marzo	38.8	51.7	43.3	10.1	18.9	13.2	38.5	51.6	42.5	10.0	18.9	12.7
2007 septiembre	39.5	51.8	43.8	10.6	17.8	13.2	39.3	51.5	42.9	10.5	17.7	12.7
2008 marzo	37.8	54.1	43.1	9.9	20.3	13.3	37.3	53.8	42.2	9.7	20.1	12.8
2008 septiembre	39.9	56.3	45.2	9.8	21.0	13.5	39.6	56.0	44.3	9.7	20.9	12.9
2009 marzo	37.2	51.0	41.7	8.4	17.2	11.3	36.9	50.8	40.8	8.3	17.0	10.7
2009 septiembre	38.5	50.6	42.5	9.2	18.6	12.2	38.3	50.4	41.6	9.0	18.5	11.6
2010 marzo	35.4	50.1	40.2	8.0	16.4	10.7	35.2	49.9	39.1	7.9	16.3	10.2
2010 septiembre	39.2	50.8	43.0	9.5	17.4	12.1	39.0	50.5	42.0	9.4	17.2	11.4

Anexo A.6 continuación...

Año	ENFT						ENFT con ajuste de población por zona					
	Pobreza General			Pobreza Extrema			Pobreza General			Pobreza Extrema		
	Urbana	Rural	Nacional	Urbana	Rural	Nacional	Urbana	Rural	Nacional	Urbana	Rural	Nacional
2011 marzo	33.8	48.7	38.7	7.1	15.3	9.8	33.6	48.5	37.4	7.1	15.2	9.1
2011 septiembre	39.3	48.2	42.2	8.2	15.2	10.5	39.1	47.9	41.3	8.2	15.0	9.9
2012 marzo	35.0	49.6	39.7	7.5	14.7	9.9	34.7	49.4	38.3	7.5	14.6	9.2
2012 septiembre	38.7	49.3	42.2	9.0	15.5	11.1	38.4	49.1	41.0	9.0	15.3	10.5
2013 marzo	34.8	52.6	40.6	7.7	15.8	10.3	34.5	52.3	38.7	7.6	15.6	9.4
2013 septiembre	37.9	49.9	41.8	8.0	13.5	9.8	37.7	49.7	40.5	7.9	13.3	9.1
2014, marzo	32.7	43.7	36.3	7.1	12.3	8.8	32.5	43.6	35.0	7.0	12.2	8.1
2014 septiembre	31.7	46.1	36.4	6.0	12.5	8.1	31.5	45.8	34.6	5.9	12.4	7.3
2015 marzo	28.7	42.4	33.2	5.7	10.5	7.3	28.5	42.2	31.4	5.6	10.5	6.6
2015 septiembre	28.2	38.3	31.5	4.9	10.6	6.8	28.0	38.2	30.2	4.8	10.6	6.0
2016 marzo	27.3	38.3	30.9	5.6	9.5	6.9	27.1	38.1	29.4	5.5	9.5	6.4
2016 septiembre	26.2	37.8	30.0	5.0	8.3	6.1	26.0	37.7	28.4	4.9	8.1	5.6

Fuente: Elaborado a partir del procesamiento de los micro-datos de la *Encuesta Nacional de Fuerza de Trabajo (ENFT)* con población ajustada por zona y por regiones de desarrollo, del BCRD, abril y octubre, del 2000 al 2016.

Anexo A.7

REPÚBLICA DOMINICANA: Población por nivel de pobreza monetaria, por encuesta y por zona de residencia
(marzo y septiembre, 2000-2016)

Año	ENFT			ENFT con población ajustada			Diferencia absoluta		
	Pobres indigente	Total de pobres	Población total	Pobres indigente	Total de pobres	Población total	Pobres indigente	Total de pobres	Población total
2000 marzo	651,734	2,562,018	8,182,554	652,783	2,590,003	8,368,995	-1,049	-27,985	-186,441
2000 septiembre	678,727	2,690,313	8,254,531	680,652	2,753,010	8,426,404	-1,925	-62,697	-171,873
2001 marzo	678,000	2,724,168	8,328,674	671,091	2,773,767	8,484,272	6,909	-49,599	-155,598
2001 septiembre	626,436	2,754,605	8,402,268	625,114	2,794,952	8,541,264	1,322	-40,347	-138,996
2002 marzo	679,764	2,729,556	8,477,618	675,206	2,734,367	8,599,046	4,558	-4,811	-121,428
2002 septiembre	810,266	2,843,581	8,553,425	799,731	2,850,967	8,656,671	10,535	-7,386	-103,246
2003 marzo	1,043,087	3,550,281	8,629,514	1,028,555	3,546,708	8,715,509	14,532	3,573	-85,995
2003 septiembre	1,030,318	3,644,190	8,704,161	1,028,865	3,641,431	8,772,964	1,453	2,759	-68,803
2004 marzo	1,347,016	4,388,758	8,784,299	1,336,018	4,380,295	8,828,984	10,998	8,463	-44,685
2004 septiembre	1,404,199	4,422,693	8,861,162	1,387,208	4,395,851	8,883,970	16,991	26,842	-22,808
2005 marzo	1,515,447	4,334,163	8,941,677	1,475,297	4,281,915	8,940,565	40,150	52,248	1,112
2005 septiembre	1,454,677	4,232,757	8,954,468	1,419,184	4,188,448	8,994,698	35,493	44,309	-40,230
2006 marzo	1,246,016	3,995,747	9,088,481	1,199,940	3,903,140	9,045,756	46,076	92,607	42,725
2006 septiembre	1,261,230	4,077,832	9,165,930	1,198,981	3,964,067	9,096,702	62,249	113,765	69,228
2007 marzo	1,224,179	4,014,020	9,264,213	1,163,080	3,891,851	9,147,839	61,099	122,169	116,374
2007 septiembre	1,230,276	4,096,684	9,344,669	1,164,033	3,950,366	9,200,126	66,243	146,318	144,543
2008 marzo	1,256,113	4,077,847	9,466,087	1,180,367	3,901,767	9,252,952	75,746	176,080	213,135
2008 septiembre	1,287,663	4,315,163	9,537,603	1,201,518	4,119,997	9,304,831	86,145	195,166	232,772
2009 marzo	1,083,570	4,010,156	9,608,633	1,002,804	3,814,229	9,354,335	80,766	195,927	254,298
2009 septiembre	1,183,985	4,110,898	9,680,943	1,093,502	3,909,575	9,404,790	90,483	201,323	276,153
2010 marzo	1,045,186	3,922,946	9,753,057	959,940	3,695,459	9,454,383	85,246	227,487	298,674
2010 septiembre	1,183,932	4,224,735	9,823,020	1,086,009	3,988,423	9,504,618	97,923	236,312	318,402
2011 marzo	969,030	3,822,290	9,885,277	871,976	3,573,085	9,555,050	97,054	249,205	330,227

Anexo A.7 continuación...

Año	ENFT			ENFT con población ajustada			Diferencia absoluta		
	Pobres indigente	Total de pobres	Población total	Pobres indigente	Total de pobres	Población total	Pobres indigente	Total de pobres	Población total
2011 septiembre	1,047,058	4,196,287	9,949,005	948,383	3,962,441	9,605,099	98,675	233,846	343,906
2012 marzo	989,681	3,979,036	10,013,294	890,841	3,699,597	9,656,432	98,840	279,439	356,862
2012 septiembre	1,121,663	4,249,150	10,076,635	1,017,093	3,978,339	9,706,220	104,570	270,811	370,415
2013 marzo	1,045,420	4,118,688	10,140,200	920,688	3,775,611	9,757,921	124,732	343,077	382,279
2013 septiembre	997,127	4,267,850	10,206,124	896,081	3,967,696	9,808,760	101,046	300,154	397,364
2014, marzo	899,969	3,730,168	10,270,210	800,996	3,447,212	9,858,633	98,973	282,956	411,577
2014 septiembre	837,035	3,762,895	10,337,027	727,077	3,432,500	9,907,490	109,958	330,395	429,537
2015 marzo	754,811	3,451,261	10,403,311	661,595	3,129,071	9,957,198	93,216	322,190	446,113
2015 septiembre	706,844	3,298,958	10,469,248	604,683	3,020,413	10,004,233	102,161	278,545	465,015
2016 marzo	723,223	3,250,729	10,521,073	638,550	2,955,424	10,051,558	84,673	295,305	469,515
2016 septiembre	640,971	3,176,750	10,578,059	564,133	2,866,920	10,097,665	76,838	309,830	480,394

Fuente: Elaborado a partir del procesamiento de los micro-datos de la *Encuesta Nacional de Fuerza de Trabajo (ENFT)* con población ajustada por zona y por regiones de desarrollo, del BCRD, abril y septiembre, 2000-2016.

Anexos B.

Anexo B.1

REPÚBLICA DOMINICANA: Población por nivel de pobreza monetaria, anual 2000-2016

Año	Pobres indigente	Pobres moderados	Total de pobres	Población no pobre	Población total	Cambio absoluto en el número de personas pobres ¹
2000	666,718	2,004,789	2,671,507	5,726,193	8,397,700	
2001	648,103	2,136,257	2,784,360	5,728,409	8,512,769	112,853
2002	737,469	2,055,199	2,792,668	5,835,192	8,627,860	8,308
2003	1,028,710	2,565,360	3,594,070	5,150,167	8,744,237	801,402
2004	1,361,613	3,026,460	4,388,073	4,468,404	8,856,477	794,003
2005	1,447,241	2,787,941	4,235,182	4,732,450	8,967,632	-152,891
2006	1,199,461	2,734,143	3,933,604	5,137,626	9,071,230	-301,578
2007	1,163,557	2,757,552	3,921,109	5,252,874	9,173,983	-12,495
2008	1,190,931	2,819,807	4,010,738	5,267,607	9,278,345	89,629
2009	1,048,632	2,814,253	3,862,885	5,518,274	9,381,159	-147,853
2010	1,022,983	2,818,974	3,841,957	5,637,758	9,479,715	-20,928
2011	910,159	2,857,173	3,767,332	5,812,006	9,579,338	-74,625
2012	954,154	2,885,238	3,839,392	5,842,797	9,682,189	72,060
2013	908,641	2,963,959	3,872,600	5,912,171	9,784,771	33,208
2014	763,951	2,675,532	3,439,483	6,442,850	9,882,333	-433,117
2015	633,316	2,441,790	3,075,106	6,905,798	9,980,904	-364,377
2016	601,513	2,310,057	2,911,570	7,163,903	10,075,473	-163,536

Fuente: Elaborado a partir del procesamiento de los micro-datos de la *Encuesta Nacional de Fuerza de Trabajo (ENFT)* con población ajustada por zona y por regiones de desarrollo, del BCRD, 2000-2016.

¹ Los cambios absolutos en el número de personas pobres representan la diferencia en el número de pobres.

Anexo B.2

REPÚBLICA DOMINICANA: Tasa de pobreza monetaria e intervalos de confianza
por zona de residencia, anual 2000-2016

Año	Pobreza general									Pobreza extrema								
	Nacional			Zona urbana			Zona rural			Nacional			Zona urbana			Zona rural		
	Tasa	Li	Ls	Tasa	Li	Ls	Tasa	Li	Ls	Tasa	Li	Ls	Tasa	Li	Ls	Tasa	Li	Ls
2000	31.8	30.0	33.6	23.6	21.6	25.6	45.1	41.6	48.6	7.9	6.9	9.0	4.5	3.6	5.5	13.4	11.1	15.7
2001	32.7	31.0	34.4	24.9	22.9	26.8	45.8	42.6	49.0	7.6	6.6	8.6	4.9	3.9	5.8	12.2	10.1	14.3
2002	32.4	30.6	34.1	25.0	22.9	27.0	45.2	42.0	48.3	8.5	7.6	9.5	4.8	3.9	5.7	15.0	13.0	17.0
2003	41.1	39.8	42.4	33.8	32.3	35.4	54.3	51.9	56.8	11.8	10.9	12.6	7.9	7.1	8.6	18.9	16.9	20.8
2004	49.5	48.0	51.0	44.1	42.3	45.9	60.1	57.4	62.8	15.4	14.4	16.4	11.4	10.4	12.4	23.0	20.8	25.2
2005	47.2	45.7	48.7	42.5	40.7	44.3	56.8	54.2	59.5	16.1	15.1	17.2	12.5	11.4	13.5	23.7	21.3	26.0
2006	43.4	41.9	44.9	38.5	36.7	40.3	53.8	51.1	56.6	13.2	12.3	14.1	10.3	9.3	11.2	19.7	17.6	21.7
2007	42.7	41.2	44.2	38.9	37.1	40.7	51.5	48.9	54.1	12.7	11.8	13.5	10.2	9.3	11.2	18.3	16.6	20.0
2008	43.2	41.8	44.6	38.5	36.7	40.3	54.9	52.9	57.0	12.8	12.1	13.6	9.7	8.8	10.6	20.5	19.0	22.0
2009	41.2	39.8	42.6	37.6	35.8	39.3	50.6	48.5	52.7	11.2	10.4	11.9	8.7	7.8	9.5	17.8	16.2	19.3
2010	40.5	39.1	42.0	37.1	35.2	38.9	50.2	48.2	52.2	10.8	10.1	11.5	8.7	7.8	9.5	16.8	15.4	18.1
2011	39.3	37.8	40.8	36.3	34.5	38.2	48.2	46.2	50.2	9.5	8.8	10.2	7.6	6.7	8.5	15.1	13.7	16.5
2012	39.7	38.2	41.1	36.6	34.8	38.4	49.3	47.3	51.2	9.9	9.1	10.6	8.2	7.3	9.2	15.0	13.6	16.3
2013	39.6	38.2	41.0	36.1	34.4	37.9	51.0	49.1	52.9	9.3	8.6	10.0	7.7	6.9	8.5	14.5	13.1	15.8
2014	34.8	33.4	36.2	32.0	30.3	33.7	44.7	42.7	46.7	7.7	7.1	8.4	6.4	5.7	7.2	12.3	11.0	13.5
2015	30.8	29.4	32.2	28.3	26.6	30.0	40.2	38.3	42.2	6.3	5.7	6.9	5.2	4.5	5.9	10.5	9.3	11.7
2016	28.9	27.5	30.3	26.6	24.9	28.3	37.9	35.9	39.9	6.0	5.3	6.6	5.2	4.5	6.0	8.8	7.8	9.9

Fuente: Elaborado a partir del procesamiento de los micro-datos de la *Encuesta Nacional de Fuerza de Trabajo (ENFT)* con población ajustada por zona y por regiones de desarrollo, del BCRD, 2000-2016.

Nota: Li y Ls, representan los límites de confianza, teniendo en cuenta los parámetros del diseño de muestra complejo de la *ENFT*.

Anexo B.3

REPÚBLICA DOMINICANA: Tasa de pobreza monetaria general y extrema, por regiones de desarrollo (Decreto 710-04), anual 2000-2016

Año	Pobreza General											Pobreza Extrema										
	Cibao Norte	Cibao Sur	Cibao Nordeste	Cibao Noroeste	Valdesia	Enriquillo	El Valle	Yuma	Higuamo	Ozama o Metropolitana	Total	Cibao Norte	Cibao Sur	Cibao Nordeste	Cibao Noroeste	Valdesia	Enriquillo	El Valle	Yuma	Higuamo	Ozama o Metropolitana	Total
2000	2.4	9.6	6.9	15.5	14.2	13.6	36.9	5.7	13.9	2.6	7.9	21.1	36.0	35.9	45.7	47.5	54.7	71.9	31.4	47.5	17.4	31.8
2001	4.7	7.7	8.6	10.4	11.3	17.1	27.0	8.2	13.4	2.6	7.6	25.3	37.9	36.9	43.1	43.9	56.9	62.7	40.4	45.8	18.5	32.7
2002	5.5	9.2	9.1	10.2	13.9	15.2	34.2	10.3	12.0	3.2	8.5	24.9	36.0	38.0	37.5	44.5	54.7	72.8	38.7	43.3	18.8	32.4
2003	6.4	13.6	10.5	19.4	17.7	27.1	35.2	12.5	19.0	5.4	11.8	35.5	46.6	45.2	53.7	52.3	62.2	72.5	41.7	55.6	27.4	41.1
2004	11.1	14.6	13.2	25.7	22.1	41.3	34.5	16.0	21.9	8.1	15.4	46.2	54.1	51.2	59.8	60.0	75.9	72.5	52.6	61.5	36.6	49.5
2005	13.7	19.4	16.7	25.9	17.8	41.8	30.2	12.7	27.5	8.7	16.1	43.1	52.7	51.0	65.5	54.1	78.2	69.5	45.6	64.5	33.7	47.2
2006	10.2	13.4	15.0	21.0	16.5	38.8	30.2	8.8	20.3	7.1	13.2	40.7	45.2	48.7	59.0	50.9	74.9	67.6	39.7	57.9	30.7	43.4
2007	10.0	10.4	13.1	22.0	18.7	33.5	24.5	11.8	16.9	7.2	12.7	39.9	44.8	48.2	58.3	52.6	74.0	69.5	42.0	51.0	30.0	42.7
2008	8.9	14.8	16.5	26.1	15.7	28.9	29.0	13.8	18.8	6.4	12.8	37.4	48.9	52.5	59.0	54.1	67.3	69.6	42.5	57.0	30.0	43.2
2009	9.1	11.1	13.6	18.4	16.2	22.5	21.9	10.5	17.2	6.1	11.2	37.2	40.8	45.4	57.8	51.8	64.1	61.4	39.3	53.8	30.7	41.2
2010	8.0	9.2	10.9	18.1	14.3	20.9	24.2	10.2	14.0	7.7	10.8	35.9	41.4	44.2	56.1	49.5	61.1	64.4	39.7	52.7	30.8	40.5
2011	6.9	8.8	8.9	18.8	14.2	21.3	18.6	8.3	13.5	5.9	9.5	33.5	37.6	42.9	58.5	48.5	61.2	58.1	36.1	47.2	31.9	39.3
2012	7.8	9.8	9.8	18.1	12.9	20.6	17.0	8.5	11.8	7.1	9.9	36.3	39.0	42.6	55.7	47.9	60.5	58.2	35.7	48.3	31.9	39.7
2013	7.1	8.5	8.4	17.6	12.4	19.8	18.8	8.7	14.3	6.1	9.3	35.2	42.9	39.4	54.3	50.5	59.8	59.7	37.8	49.5	30.8	39.6
2014	5.2	6.8	6.4	16.7	11.1	18.2	17.6	8.5	10.7	4.7	7.7	30.2	34.5	35.4	49.3	43.6	57.4	60.1	35.0	43.1	26.7	34.8
2015	4.7	4.1	7.0	9.2	9.6	15.6	18.7	8.0	8.7	3.5	6.3	25.6	29.9	32.5	42.1	38.6	50.1	55.7	31.3	38.2	24.2	30.8
2016	4.2	5.4	3.7	8.3	6.4	15.5	12.9	5.7	7.8	5.1	6.0	25.1	29.6	27.4	35.8	36.8	54.4	45.0	26.1	35.0	23.3	28.9

Fuente: Elaborado a partir del procesamiento de los micro-datos de la Encuesta Nacional de Fuerza de Trabajo (ENFT) con población ajustada por zona y por regiones de desarrollo, del BCRD, de abril y octubre, 2000-2016.

Anexo B.4

REPÚBLICA DOMINICANA: Índice de Gini, por zona de residencia y región de desarrollo,
anual 2000-2016

Año	Zona de residencia			Regiones de Desarrollo (Decreto 710-04)									
	Nacional	Urbana	Rural	Cibao Norte	Cibao Sur	Cibao Nordeste	Cibao Noroeste	Valdesia	Enriquillo	Del Valle	Yuma	Higuamo	Metropolitana
2000	0.513	0.504	0.457	0.466	0.447	0.489	0.452	0.466	0.414	0.515	0.497	0.444	0.510
2001	0.498	0.493	0.425	0.486	0.411	0.446	0.454	0.429	0.414	0.425	0.480	0.442	0.496
2002	0.493	0.487	0.428	0.471	0.441	0.446	0.490	0.454	0.490	0.397	0.468	0.442	0.486
2003	0.505	0.506	0.428	0.466	0.440	0.438	0.498	0.462	0.481	0.408	0.430	0.493	0.515
2004	0.498	0.502	0.428	0.445	0.462	0.442	0.448	0.451	0.462	0.436	0.444	0.499	0.512
2005	0.508	0.508	0.453	0.468	0.425	0.460	0.461	0.462	0.476	0.422	0.447	0.470	0.519
2006	0.513	0.513	0.456	0.462	0.451	0.518	0.460	0.435	0.456	0.439	0.423	0.483	0.528
2007	0.496	0.500	0.435	0.462	0.477	0.451	0.433	0.415	0.440	0.400	0.445	0.463	0.506
2008	0.496	0.496	0.424	0.438	0.428	0.430	0.479	0.415	0.464	0.447	0.463	0.480	0.510
2009	0.494	0.495	0.423	0.480	0.440	0.457	0.422	0.422	0.427	0.446	0.443	0.477	0.503
2010	0.485	0.486	0.423	0.461	0.429	0.424	0.418	0.432	0.431	0.457	0.469	0.416	0.496
2011	0.482	0.483	0.415	0.440	0.424	0.405	0.437	0.409	0.429	0.449	0.458	0.438	0.504
2012	0.487	0.491	0.398	0.454	0.412	0.406	0.418	0.403	0.409	0.439	0.441	0.436	0.521
2013	0.478	0.480	0.402	0.449	0.444	0.420	0.425	0.404	0.417	0.430	0.441	0.435	0.500
2014	0.458	0.457	0.401	0.437	0.449	0.401	0.447	0.395	0.429	0.464	0.436	0.426	0.466
2015	0.458	0.457	0.407	0.427	0.419	0.414	0.419	0.421	0.450	0.505	0.425	0.424	0.471
2016	0.471	0.473	0.413	0.421	0.450	0.413	0.430	0.419	0.453	0.496	0.435	0.436	0.496

Fuente: Elaborado a partir del procesamiento de los micro-datos de la *Encuesta Nacional de Fuerza de Trabajo (ENFT)* con población ajustada por zona y por regiones de desarrollo, del BCRD, 2000-2016.